

Anmeldelse til brandmyndigheden

Anvendelse af lokale til midlertidig overnatning
Gældende for Skanderborg Kommune



Sendes til:
Østjyllands Brandvæsen
Ny Munkegade 15
8000 Aarhus C
brandvaesen@ostbv.dk

Ansøger:

Institution/forening:	
Adresse:	Telefon:
Leder/formand/drifansvarlig:	
Adresse:	Telefon:

Arrangement oplysninger:

Arrangement:		Antal personer (voksne + børn):	
Lokalets navn/nummer:	m ² :	Nød- og panikbelysning: <input type="checkbox"/> ja <input type="checkbox"/> nej	
Startdato:	Kl.:	Slutdato:	Kl.:
Ansvarlig for arrangement:			
Adresse:		Telefon:	

Bilag

<input type="checkbox"/> Tegningsmateriale (ved førstegangsansøgning for pågældende institution/bygning/lokale)
<input type="checkbox"/> Belægningsplan (skal vedlægges ved overnatning i lokaler større end 75 m ²)

Andre bemærkninger:

--

Ansøgeren erklærer med sin underskrift, at overholde de gældende bestemmelser for midlertidige overnatningslokaler beskrevet i "Driftsmæssige forskrifter for hoteller m.v., plejehjem, forsamlingslokaler, undervisningslokaler, daginstitutioner og butikker" (Kapitel 11 i Bilag 1 til Bekendtgørelse nr. 212 af 27. marts 2008).

Med venlig hilsen

Dato:	Underskrift:
-------	--------------

Vejledning

- Ansøgningskemaet anvendes i forbindelse med midlertidig overnatning for mere end 10 personer i lokaler som ikke er indrettet til formålet, fx ved overnatning på skoler, institutioner m.v.
- Ansøgningskemaet skal fremsendes til Østjyllands Brandvæsen senest 6 hverdage før anvendelsen af et lokale.
- Ved førstegangsansøgning for pågældende institution/bygning/lokale skal der vedlægges oversigtstegning samt tegninger som viser placeringen af brandslukningsmateriel, redningsvinduer samt flugtveje.
- Ansøgeren er ansvarlig for, at de på skemaet angivne oplysninger er korrekte samt at de for lokalets pålagte "driftsmæssige vilkår" overholdes ("Driftsmæssige vilkår" kan fx være et fastlagt personantal, afmærkning af flugtveje og anskaffelse af brandslukningsmateriale)

Midlertidig overnatning

Uddrag fra "Driftsmæssige forskrifter for hoteller m.v., plejehjem, forsamlingslokaler, undervisningslokaler, daginstitutioner og butikker" (Kapitel 11 i Bilag 1 til Bekendtgørelse nr. 212 af 27. marts 2008).

- Virksomheder, som ikke er indrettet til hotel m.v., kan anvendes til midlertidig overnatning i indtil 5 døgn efter tilladelse fra kommunalbestyrelsen i hvert enkelt tilfælde, når bestemmelserne i "Driftsmæssige forskrifter for hoteller m.v., plejehjem, forsamlingslokaler, undervisningslokaler, daginstitutioner og butikker" kapitel 1 – 10 samt i nedenstående overholdes.
- Fra lokaler, der er større end 75 m², skal der være mindst to af hinanden uafhængige udgange med flugtveje helt til terræn i det fri. Udgangene skal være placeret i eller umiddelbart ved lokalets modstående ender.
- Fra adgangsdør til lokaler på højst 75 m² skal der være flugtveje i to modstående retninger med en afstand af højst 25 m til nærmeste udgang (dør til terræn i det fri eller til trapperum). Underkant af redningsåbninger i sådanne lokaler må ikke være beliggende mere end 2 m over terræn, og lokaler uden dør til det fri skal være forsynet med redningsåbninger, der efter redningsberedskabets vurdering er egnet til personredning, idet der for hver påbegyndt 10 sovepladser i lokalet skal findes en sådan redningsåbning.
- I overnatningslokaler med tilhørende flugtveje skal der anbringes håndsprøjtebatterier eller trykvandslukkere efter Brandvæsnetts nærmere bestemmelse.
- Der skal i lokalerne opsættes tydelige opslag med forbud mod rygning (Sikkerhedsskilte skal være i overensstemmelse med Arbejdstilsynets bestemmelser om sikkerhedsskiltning og signalgivning).
- Der skal i hvert soverum opsættes en røgalarm.
- Overnatninger i lokaler, der er større end 75 m², skal ske efter en belægningsplan godkendt af kommunalbestyrelsen (Brandvæsnet), således at det sikres, at de fornødne friarealer til flugtvejsdøre og redningsåbninger ikke spærres af sovepladser, inventar, bagage m.m.
- I bygninger, der indrettes med sovepladser til 150 personer eller flere, skal der være en fast, vågen vagt, som skal foretage runderinger efter kommunalbestyrelsens (Brandvæsnetts) nærmere bestemmelse. I andre tilfælde kan kommunalbestyrelsen (Brandvæsnet) kræve en vagtordning etableret, såfremt det skønnes nødvendigt ud fra en sikkerhedsmæssig vurdering.

Eksempler:

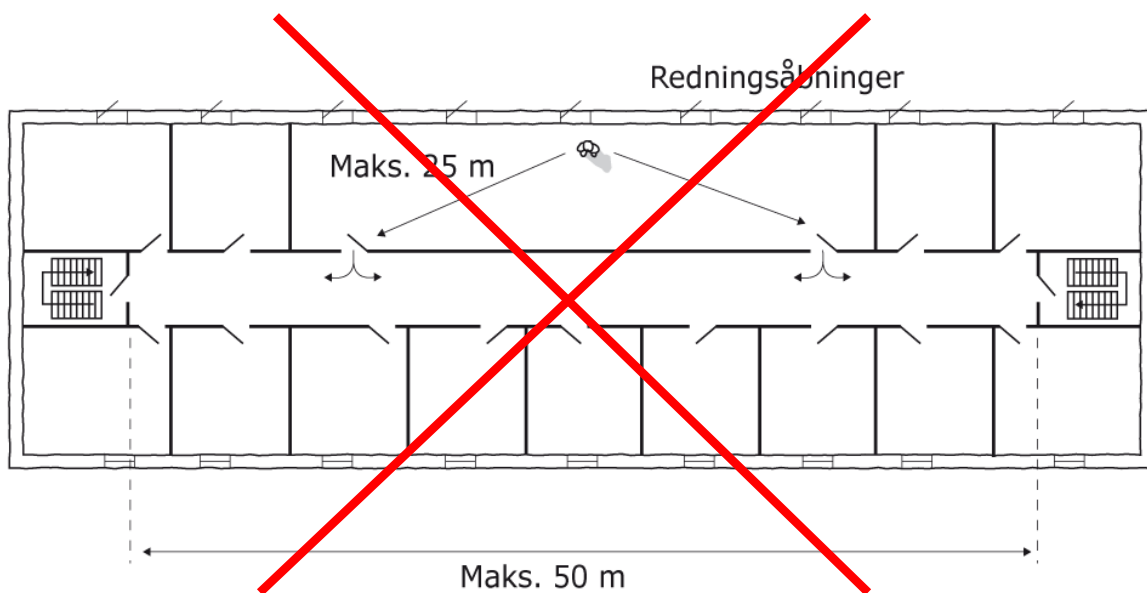

Figur 1: Eksempel på lokaler på 1. sal, hvor der fra underkant af redningsåbningerne (vinduerne) er mere end 2 meter over terræn – og hvorfra der fra lokalerne ikke er 2 helt uafhængige flugtveje. I sådanne lokaler er midlertidig overnatning IKKE tilladt.

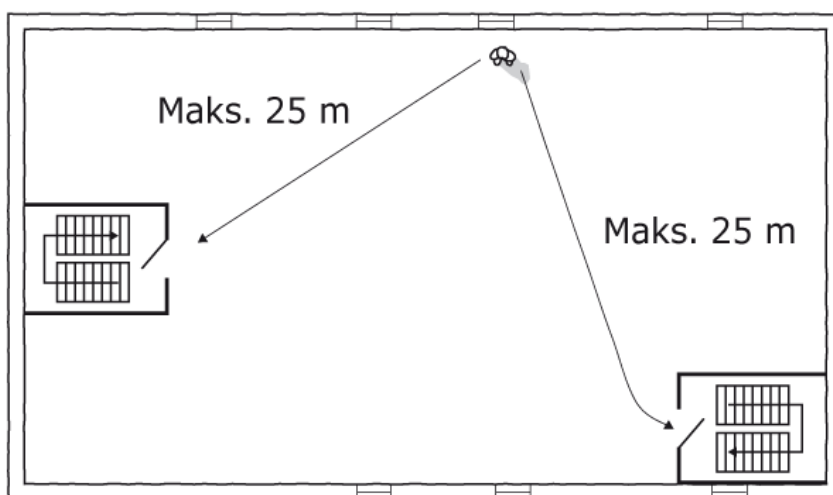

Figur 2: Eksempel på lokale, hvor der er 2 helt uafhængige flugtveje (Ingen krav om redningsåbninger). Dette lokale kan anvendes til midlertidig overnatning uden max. krav til placering i forhold til terræn.